



En Nuestras Manos

Plan Integral para las Mujeres de la Agricultura Familiar,
Campesina e Indígena y de la Pesca Artesanal



INFORME 2021/2022

del Registro sobre
el rol productivo,
oportunidades de
innovación tecnológica
y decisiones para mujeres
de la Agricultura Familiar,
Campesina e Indígena
destinatarias del
Plan Integral
“En Nuestras Manos”

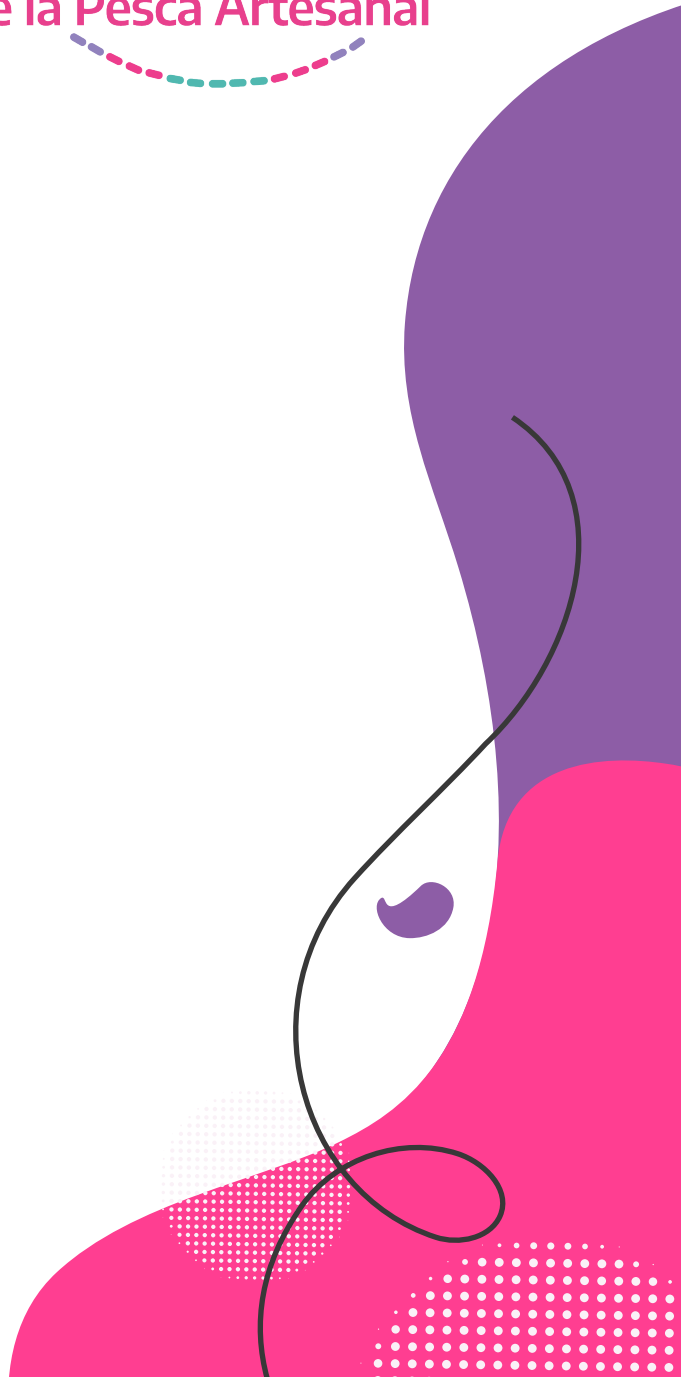

En Nuestras Manos

Plan Integral para las Mujeres de la Agricultura Familiar,
Campesina e Indígena y de la Pesca Artesanal

INFORME 2021/2022

del Registro sobre
el rol productivo,
oportunidades de
innovación tecnológica
y decisiones para mujeres
de la Agricultura Familiar,
Campesina e Indígena
destinatarias del
Plan Integral
“En Nuestras Manos”

Autoridades

Alberto Fernández
Presidente de la Nación

Agustín Rossi
Jefe de Gabinete de Ministros

Ayelén Mazzina
Ministra de las Mujeres, Géneros y Diversidad

Miguel Ángel Gómez Humbert
Presidente Instituto Nacional de la
Agricultura Familiar Campesina e Indígena
(INAFCI)

Érica Laporte
Secretaria Unidad Gabinete de Asesorxs

Araceli Susana del Rosario FERREYRA
Directora Nacional de Fortalecimiento y
Apoyo a las Organizaciones de la
Agricultura Familiar, Campesina e Indígena

María Julieta González Salinas
Subsecretaria de Formación, Investigación y
Políticas Culturales para la Igualdad

Deolinda Del Valle CARRIZO
Directora de género e igualdad

Bruno Bazán
Dirección de Investigación, Innovación y Promoción
del Desarrollo con Perspectiva de Género

Equipo realizador por INAFCI:
Abril Candela Larrañaga
Karina Deborah Gutkowski
Tamara Perelmuter

Equipo técnico especializado del MMGyD:
Magalí Turkenich
Ameleo Botto
Camila Lusardi
Paula Dinorah Salgado
Carla Bamonde
Victoria Gallo Llorente

Técnicas/os y colaboradoras/es que participaron de las encuestas:

Agustina Navarro
Alan Hess
Alejandra Carvallo
Alejandra Silva
Ana Benedetto
Ana Paula Benavente
Analía Oviedo
Analía Proserpi
Andrea Ramos
Angelina Sosa
Antonio Gabriel Corbalán
Belén Silva Mallea

Carolina Miller
Catalina highton
Cecilia Carolina Berardo
Cecilia Correa
Cecilia López
Celia Fuentes
Cinthia Karlsson
Clarisa Mensa
Claudia Berger
Claudia Cayo
Claudia Lazarte
Claudia Martinez

Daniel Gomez
Daniela Colodner
Daniela Suque
Eliana Negrete
Eliana Villagran
Elida Soledad Yugra
Elizabeth Bilmehis
Eloisa Luján Ferro
Emiliano Fleita
Eugenia Arrebola
Franco Romero
Franco Villalba

Técnicas/os y colaboradoras/es que participaron de las encuestas:

Gabriela Figlioli
Gabriela Heredia
Gianina Vitale
Gonzalo Cruz
Gonzalo Luna
Heiddy Hein
Hugo Mansilla
Javier Gustavo Gauna
Jessica Herrera
Joaquín Galián
Jorge Fabián Poffo
José Cavalli
José Luciano Chiossone
Laura Alemis
Leonardo Janjetic
Leonor Cruz
Leticia Soledad Aparicio
Liliana Inés González
Lorena Cortelezzi

Lourdes Pogany
Lucia Robledo
Mabeliana Silva
Marcela Finke
María Belén
Ivarez Rivera
Maria Fernanda Fiorani
Maria Laura Merli
Maria Virginia Galara
Mariana Díaz Valentín
Mariela Gualino
Matías Vidal
Micaela Cortada
Monica Ruth Campos
Nancy Hontibero
Nancy Zanin
Natalia Ochoa
Nicolás Diaz Nievas
Nidia Gonzalez

Omar Catan
Pablo Lagos
Paola Aimareto
Pedro Cajaravilla
Ramón Campos
Rita López
Rolando Quinteros
Rosa Gambarte
Rosana Paez
Roxana Vargas
Sabrina Amaranto
Sabrina Laudadio
Sergio Alvarez
Sergio Bisgarra
Silvia Cretton
Silvia Robson
Soledad Roldán
Verónica Analía Soto
Zulema Mabel Chorolque

Agradecimientos:

A Yanina Settembrino y Deolinda Carrizo por su impulso e iniciativa política para realizar este Registro, así como para pensar y diseñar el Plan Integral En Nuestras Manos.

A Diana Broggi y Mariano González King por acompañar y entender el aporte que el Registro significa, tanto para el sector como para las políticas de género y diversidad en pos del desarrollo nacional.

A Valeria Echeverry, Micaela Cortada, Natalia Ochoa y Liliana Inés González por su invaluable colaboración en las distintas etapas del Registro.

A Diana Guillén y Lucía González Espinosa del SENASA, y a Nacira Muñoz y Sandra Ledesma del INTA por comprender la importancia de la articulación interinstitucional para llevar a cabo políticas públicas inclusivas.

A todxs lxs trabajadorxs del INAFCI e INTA que pusieron su tiempo, trabajo, ganas y muchas veces sus vehículos para poder realizar este estudio. A las mujeres entrevistadas y a todas las destinatarias del Plan Integral en Nuestras Manos por ser las que día a día alimentan a nuestra sociedad, protegen los bienes comunes, y son protagonistas de la producción y de nuestra historia

Índice

Prólogo Deolinda Carrizo	7
Prólogo María Julieta González Salinas	9
Presentación	11
Introducción	11
Políticas de género y diversidad	11
El Plan Integral En Nuestra Manos	12
Proceso de construcción y ejecución del Registro	14
Análisis de los datos	16
1. Descripción de las mujeres entrevistadas	16
2. Aporte productivo de las mujeres de la Agricultura Familiar Campesina e Indígena (AFCI) destinatarias del Plan Integral En Nuestras Manos (ENM)	20
3. Uso del tiempo	21
Trabajo en la producción	22
Distribución de la jornada	23
Tiempo social	26
4. Oportunidades de innovación tecnológica	27
5. Toma de decisiones y autonomía de las mujeres de la AFCI destinatarias del Plan Integral ENM	29
Toma de decisiones	30
Unidad productiva	30
Ingresos	33
6. Cuidados ambientales	34
7. Percepciones de género	36
Cierre	38

Índice de gráficos

Gráfico 1. Edad de las entrevistadas	17
Gráfico 2. Estado civil de las entrevistadas.	17
Gráfico 3. Identificación con pueblos originarios y afrodescendientes de las entrevistadas.	17
Gráfico 4. Nivel educativo alcanzado por las entrevistadas.	18
Gráfico 5. Composición de los grupos convivientes de las entrevistadas.	19
Gráfico 6. Acceso de las entrevistadas a servicios.	19
Gráfico 7. Cantidad de unidades productivas que realizan cada producción y porcentaje de participación de las entrevistadas en cada producción	20
Gráfico 8. Porcentaje de entrevistadas que realizaron trabajo de cuidados, en la producción y tareas en simultáneo, y tiempo promedio que lo llevaron a cabo.	21

Gráfico 9. Porcentaje de entrevistadas que realizaron trabajo de cuidado directo, indirecto y acompañamiento educativo, y tiempo promedio que lo llevaron a cabo.	22
Gráfico 10. Porcentaje de entrevistadas que realizaron trabajo en la propia producción, trabajo extrapredial no vinculado a la propia producción y tareas cooperativas, y tiempo promedio que lo llevaron a cabo.	23
Gráfico 11. Cantidad de mujeres que realizan tareas de cuidados directos en cada hora del día.	24
Gráfico 12. Cantidad de mujeres que realizan tareas de cuidados indirectos en cada hora del día.	24
Gráfico 13. Cantidad de mujeres que realizan tareas de cuidados directos y cantidad de mujeres que realizan tareas productivas agropecuarias y de la pesca artesanal de producción propia, en cada hora del día.	25
Gráfico 14. Cantidad de mujeres que realizan actividades recreativas y de ocio en cada hora del día.	25
Gráfico 15. Distribución porcentual del tiempo social: horas que la población total entrevistada dedica a determinada actividad.	26
Gráfico 16. Tiempo social promedio. Cantidad de horas promedio por día que la población total entrevistada dedica a determinada actividad	27
Gráfico 17. Tenencia y uso de tecnologías de movilidad y transporte.	27
Gráfico 18. Tenencia y uso de tecnologías para la producción.	28
Gráfico 19. Porcentaje de mujeres y varones que tienen la titularidad de tractores y motos.	28
Gráfico 20. Tecnologías vinculadas a la generación de energías.	29
Gráfico 21. Porcentajes de mujeres que participan de la toma de decisiones en cada ámbito.	30
Gráfico 22. Unidad productiva y ámbito doméstico	31
Gráfico 23. Tipo de acceso y tenencia de la tierra.	31
Gráfico 24. Porcentaje de mujeres y varones a nombre de los/as cuales está la documentación sobre la tierra.	32
Gráfico 25. Distribución porcentual de fuentes principales de ingresos para los grupos familiares.	33
Gráfico 26. Gestión de la economía del grupo familiar.	33
Gráfico 27. Autonomía y acceso a ingresos.	34
Gráfico 28. Utilización y aplicación de agroquímicos.	35
Gráfico 29. Producción agroecológica.	35

Prólogo

A lo largo de nuestra historia han habido múltiples luchas, resistencias, esfuerzo y mucho trabajo para poder hacer oír la voz de las mujeres de la Agricultura Familiar Campesina e Indígena y de la Pesca Artesanal, para que nos vean como somos. Somos parte del corazón de la alimentación de nuestro pueblo, protagonistas de nuestros tiempos, nutridas con las luchas ancestrales, así como por las luchas y conquistas de los años 70. Somos un puño levantado en los surcos de la tierra y el agua; somos tejidos de colores, sabores y olores que continúan su entramado. No somos un cupo, tampoco un sector.

Sin embargo, lejos estamos las mujeres rurales de tener una vida digna. Nuestro día a día está lleno de desigualdades que suplimos con nuestra determinación y una gran cantidad de trabajo que es vital para nuestras familias y para toda la sociedad, pero que suele ser invisibilizado.

Por todo esto, cuando creamos el Plan Integral En Nuestras Manos nos propusimos desde el inicio aportar al cierre de brechas de desigualdad en cuanto a la propiedad, acceso y goce de las tecnologías de la Agricultura Familiar Campesina e Indígena y de la pesca artesanal, con la convicción que esto generaría un impacto no solo en la vida de las propias mujeres, sino también en sus familias y comunidades. Y en ese múltiple impacto creemos que radica la importancia de este programa. A partir de pensar qué tecnología necesitaban para sus producciones surgieron opiniones individuales sobre roles o estereotipos acerca de las mujeres y varones de la AFCl, que pronto se convirtieron en reflexiones compartidas y colectivas.

En Nuestras Manos es un paso contundente de las políticas públicas transversales para las mujeres, un desafío del Estado, de todas sus áreas y ministerios, para garantizar el acceso a recursos y a bienes para que las mujeres de la ruralidad, del campo profundo Argentino, continúen desarrollando sus modos y forma de vida con menos desigualdad, como protagonistas de la producción.

Este Registro sobre el Rol productivo, oportunidades de innovación tecnológica y decisiones para mujeres de la Agricultura Familiar Campesina Indígena y de la Pesca Artesanal destinatarias del Plan Integral "En Nuestras Manos", se creó con la intención de generar información actualizada de Argentina, abordándolo de manera participativa desde los mismos territorios y con perspectiva de géneros y diversidades. La información que hay sobre las mujeres del territorio rural Argentino es muy escasa, y es aún menos cuando indagamos en el sector de la AFCl.

El término de Mujeres rurales nombra a un colectivo diverso, heterogéneo, al que se suele llenar de generalidades. Esto hace necesario un estudio para describir y visibilizar a las mujeres campesinas, indígenas y pescadoras artesanales de la Agricultura Familiar de manera

particular y desde sus propias voces y vivencias, buscando incidir en la definición de futuras políticas públicas con perspectiva de género para generar condiciones de vida equitativas para mujeres y varones del sector.

Los/as invitamos a leerlo y a conocer en profundidad la realidad de nuestras mujeres, Y a seguir luchando por políticas públicas que respondan a nuestras necesidades reales, de manera creativa e inclusiva, recuperando esa memoria histórica que nos da origen y que continuamos escribiendo, revalorizando nuestro rol, nuestras vidas, buscando lograr una real justicia de géneros.

Deolinda Carrizo

Originaria Vilela

Directora de Género e Igualdad del Instituto Nacional de Agricultura Familiar Campesina e Indígena

Prólogo

El presente informe es resultado de la articulación entre el Ministerio de las Mujeres, Géneros y Diversidad de la Nación (MMGyD) y el Instituto de Agricultura Familiar, Campesina e Indígena dependiente de la Jefatura de Gabinete de Ministrxs. Su principal objetivo es dar cuenta de la importancia social, cultural y productiva de aquellas mujeres históricamente invisibilizadas, que habitan en el ámbito rural y producen alimentos para cada una de las regiones de nuestro país. Ellas son las destinatarias del Plan Integral En Nuestras Manos, que busca mejorar las condiciones de producción, agregado de valor y comercialización de proyectos de desarrollo rural de mujeres de la agricultura familiar campesina e indígena y de la pesca artesanal.

Desde la Subsecretaría de Formación, Investigación y Políticas Culturales para la Igualdad del MMGyD nos proponemos cuestionar los preconceptos instituidos desde el sistema patriarcal para construir políticas públicas situadas, que recuperen la especificidad de cada territorio. Con ese objetivo, se forjaron lazos que nos permiten aportar a la construcción de saberes y conocimientos que sientan las bases para un presente y un futuro más sustentable, justo e igualitario.

El documento resume el trabajo desarrollado por la Dirección de Innovación, Investigación y Promoción del Desarrollo del MMGyD en el período 2020-2022. Su contenido expresa nuestra convicción de construir y articular políticas públicas con perspectiva de género y diversidad en la ruralidad.

La realización de 300 entrevistas a mujeres de la agricultura familiar campesina indígena fue llevada a cabo por 100 técnicxs que hicieron las gestiones para llegar a cada chacra. La construcción y ejecución del relevamiento, así como la de este informe, demandaron estrechas articulaciones con distintos organismos y niveles de gobierno y con referentxs que permitieron consensuar un instrumento que sistematiza información válida para este trabajo. También, fue necesario capacitar a lxs técnicxs territoriales para desarrollar una metodología con perspectiva de género y diversidad en el trabajo de campo.

Apostamos a sembrar la semilla de la curiosidad en quienes lean esta publicación, para que broten otras maneras de pensarnos. Apostamos también a promover la reflexión a partir de las realidades cotidianas de sus protagonistas, las mujeres de la agricultura familiar campesina indígena.

María Julieta González Salinas

Subsecretaria de Formación, Investigación y Políticas Culturales para la Igualdad.

INFORME 2021/2022

del Registro sobre
el rol productivo,
oportunidades de
innovación tecnológica
y decisiones para mujeres
de la Agricultura Familiar,
Campesina e Indígena
destinatarias del
Plan Integral
“En Nuestras Manos”

Presentación

Introducción

Este informe es resultado del trabajo conjunto entre el Instituto de Agricultura Familiar Campesina e Indígena (INAFCI) en la órbita de Jefatura de Gabinete de Ministros y la Subsecretaría de Formación, Investigación y Políticas Culturales para la Igualdad del Ministerio de las Mujeres, Géneros y Diversidad de la Nación (en adelante MMGyD).

Las mujeres representan alrededor del 50% de la fuerza formal de producción de alimentos en el mundo y ocupan un rol predominante en la producción a pequeña escala, la preservación de la biodiversidad y la recuperación de las prácticas agroecológicas. Sin embargo, según Naciones Unidas, en América Latina sólo un 30% de las mujeres poseen tierra y apenas el 5% tiene acceso a asistencia técnica¹. Si bien la información disponible en Argentina es escasa, según datos del Registro Nacional de la Agricultura Familiar (RENAF), en el año 2020 el 45% de las personas registradas en núcleos de agricultura familiar eran mujeres, y solo el 10% de estos núcleos se identificaban con jefatura femenina.

Una de las principales razones que motivó la realización de este Registro fue la de disponer de información actualizada sobre las mujeres de la agricultura familiar campesina indígena (AFCI, en adelante) de Argentina destinatarias del Plan Integral En Nuestras Manos (Plan Integral ENM, en adelante) desde una perspectiva de género y diversidad, principalmente, para visibilizar y valorizar su rol productivo en el sector y en las diferentes cadenas. Esta información es imprescindible para acompañar el desenvolvimiento del Plan Integral ENM y continuar llevando adelante políticas públicas que respondan a las condiciones de vida, necesidades y demandas de esta población

Políticas de género y diversidad

Este Registro fue pensado desde una perspectiva de género y diversidad, enfoque que atravesó todas sus etapas: desde la formulación de las preguntas y del instrumento, las capacitaciones, el trabajo en campo, la recopilación de información hasta la construcción del informe. Esta perspectiva permite visibilizar las desigualdades de género existentes y su impacto diferencial en las trayectorias de vida de varones, mujeres y lesbianas, gays, bisexuales, travestis, trans, intersex, no binaries, entre otras orientaciones sexuales e identidades de género (LGBTI+). Ambas perspectivas brindan herramientas para develar el sistema patriarcal y los motivos históricos, culturales, sociales y económicos, entre otros, en los que se sustentan las desigualdades y violencias de género. Se asumió también un enfoque interseccional e intercultural, pensando el género y la diversidad desde las realidades específicas y concretas de las mujeres entrevistadas.

Este desafío se enmarca en las políticas públicas que ponen en agenda la necesidad de investigar y generar información, pero también desarrollar acciones en los territorios de abordaje y prevención de violencia por motivos de género especialmente en el ámbito rural o en pueblos originarios.

Teniendo esto en cuenta, se entiende que el Registro puede aportar elementos significativos para analizar las formas en las cuales el sistema patriarcal atraviesa el orden histórico, social, relacional, laboral, simbólico, económico y ambiental en los territorios.

1| OXFAM International. Las Mujeres Rurales de América Latina y El Caribe frente al cambio climático <https://www.oxfam.org/es/las-mujeres-rurales-de-america-latina-y-el-caribe-frente-al-cambio-climatico>

El Plan Integral En Nuestra Manos

El Plan Integral ENM, creado en la Secretaría de Agricultura Familiar Campesina e Indígena, hoy Instituto, se lanzó el 15 de octubre de 2020 con el objetivo principal de contribuir a mejorar las condiciones de acceso a la tecnología y equipamiento para la producción, el agregado de valor y la comercialización de proyectos de desarrollo rural de mujeres de la agricultura familiar campesina e indígena y de la pesca artesanal. Esto se llevó a cabo mediante financiamiento del Fondo Internacional de Desarrollo Agrícola (FIDA), y articulación con la Dirección General de Proyectos Sectoriales y Especiales (DIPROSE) del Ministerio de Agricultura, Ganadería y Pesca y diferentes instituciones ligadas al sector como el Servicio Nacional de Sanidad y Calidad Agroalimentaria (SENASA) y el Instituto Nacional de Tecnología Agropecuaria (INTA).

El ENM es una política que busca revertir las desigualdades en las relaciones de género, y la violencia económica y patrimonial que existe sobre las mujeres en los territorios rurales. Por este motivo, todos los proyectos presentados fortalecen a los grupos de mujeres organizadas (de manera formal o informal) para potenciar los procesos asociativos entre mujeres en la ruralidad. Las redes comunitarias entre las productoras constituyen espacios significativos para aumentar la autonomía y la independencia económica así como la accesibilidad a la tecnología y la participación socio comunitaria y económica, tendiendo a mejorar las condiciones de habitabilidad y seguridad en la vida en la ruralidad.

182 Proyectos en Ejecución

acompañados por:



financiados por:



2.707 
Mujeres Destinatarias



21
Provincias Alcanzadas

Objetivos de las líneas de financiamiento de ENM

Línea 1. Tecnología para la mujer rural

- Facilitar el acceso de las mujeres rurales de la AFCI y de la pesca artesanal a las innovaciones tecnológicas, maquinarias, herramientas e insumos agropecuarios
- Visibilizar su rol y simplificar las tareas que las mujeres desarrollan en sus unidades productivas, mejorando el bienestar de la población de la AFCI e impulsando el arraigo rural
- Minimizar la brecha entre hombres y mujeres sobre la titularidad sobre el patrimonio de la familia productiva

Línea 2. Re-Comenzar. Asistencia post pandemia

- Brindar fondos rotatorios y capital comercial para proyectos ya financiados afectados por la pandemia de COVID-19
- Reimpulsar la comercialización de los productos de la AFCI y de la pesca artesanal, recomponiendo los ingresos económicos de las mujeres de la agricultura familiar que se dedicaban a estos procesos altamente afectados por la pandemia
- Promover el fortalecimiento de los espacios de comercialización y abastecimiento local donde participan las mujeres de la AFCI, evitando la migración de mujeres hacia las zonas urbanas debido al cierre de sus canales de comercialización

Línea 3. Más alimentos. Unidades productivas agroecológicas para refugios de mujeres víctimas de violencia

- Generar una red de centros productivos agroecológicos con un triple enfoque: productivo, formativo y pedagógico
- Dar contención y apoyo a mujeres rurales víctimas de violencias de género, facilitando herramientas y espacios productivos con el fin de que puedan fortalecer su autonomía al generar ingresos económicos
- Consolidar unidades productivas para el aprendizaje y desarrollo integral de las mujeres complementando los procesos de contención y su incorporación a redes comunitarias

Proceso de construcción y ejecución del Registro

En el proceso de construcción de información de calidad, resulta indispensable incorporar la voz de diversxs actorxs. Para ello, se desarrolló una metodología de relevamiento colectiva y participativa, nutrida en todas sus instancias por los saberes de todxs aquellxs que conformaron un gran equipo de trabajo.

282 

Mujeres Destinatarias del Plan Integral En Nuestras Manos entrevistadas, integrantes de **67** proyectos en todo el país.

100    

Técnicxs territoriales que acompañan los proyectos y realizaron las entrevistas, en su gran mayoría mujeres



**Ministerio de las Mujeres,
Géneros y Diversidad
Argentina**

Subsecretaría de de Formación, Investigación y Políticas Culturales para la Igualdad
Dirección de Investigación, Innovación y Promoción del Desarrollo con Perspectiva de Género
Dirección Nacional de Planificación, Seguimiento y Gestión de la Información
Secretaría de Políticas contra la Violencia por Razones de Género
Secretaría de Políticas de Igualdad y Diversidad
Dirección Nacional de Articulación de Políticas Integrales de Igualdad
Programa Sembrar Igualdad
Dirección de Mapeo Federal del Cuidado
Dirección de Programas Integrales de Prevención
Coordinación de Abordaje de violencias contra integrantes de pueblos indígenas

**Secretaría de Agricultura,
Ganadería y Pesca**



**Ministerio de Economía
Argentina**

Dirección General de Proyectos Sectoriales y Especiales (DIPROSE)
Servicio Nacional de Sanidad y Calidad Agroalimentaria
Instituto Nacional de Tecnología Agropecuaria (INTA)

Para este Registro, se realizaron entrevistas a destinatarias del ENM a medida que se fueron ejecutando los proyectos de los que forman parte. Todas las entrevistas se hicieron entre noviembre de 2021 y agosto de 2022 a productoras tanto de periurbanos como de comunidades campesinas e indígenas dispersas de todo el país.

Es importante destacar que la elección de las entrevistadas se realizó en función de la población destinataria del ENM, entrevistando a más de un 10% del total de destinatarias de todo el país. Asimismo, la elección de las entrevistadas y el momento del año en que se realizaron las entrevistas no respondieron a una muestra representativa y aleatoria. El alcance de estos resultados permite profundizar en el caso concreto de análisis de las destinatarias del Plan, así como plantear reflexiones que exceden a las mismas.

Análisis de los datos

Para conocer la realidad de las mujeres de la AFCl destinatarias del Plan ENM se llevaron adelante entrevistas desde una mirada integral, dinámica y compleja para conocer cómo viven su cotidianeidad, cuáles son sus tareas productivas y de cuidados, cómo usan su tiempo, cómo son sus grupos familiares, qué tecnologías utilizan, cómo se toman las decisiones al interior de sus unidades productivas, entre otros temas

Siete Ejes de Análisis

1. Descripción de las mujeres entrevistadas
2. Aporte productivo de las mujeres de la AFCl destinatarias del ENM
3. Uso del tiempo
4. Oportunidades de innovación tecnológica
5. Toma de decisiones y autonomía de las mujeres de la AFCl destinatarias del Plan Integral ENM
6. Cuidados ambientales
7. Percepciones de géneros

1. Descripción de las mujeres entrevistadas

En este primer eje, se analizan datos claves que permiten caracterizar a las entrevistadas en relación a su edad, estado civil, identidad, nivel educativo, las personas con quienes viven, entre otras características.

● Gráfico 1. Edad de las entrevistadas.

Edad



Fuente: INAFCl y MMGyD. Informe Registro ENM 2021-2022.

● Gráfico 2. Estado civil de las entrevistadas.

Estado Civil



Fuente: INAFCl y MMGyD. Informe Registro ENM 2021-2022.

● Gráfico 3. Identificación con pueblos originarios y afrodescendientes de las entrevistadas.

Identities



Debe tenerse en cuenta que uno de los criterios de priorización para la selección de proyectos de ENM fue que los mismos pertenecieran a comunidades y organizaciones de pueblos originarios.

Fuente: INAFCl y MMGyD. Informe Registro ENM 2021-2022.

● Gráfico 4. Nivel educativo alcanzado por las entrevistadas.

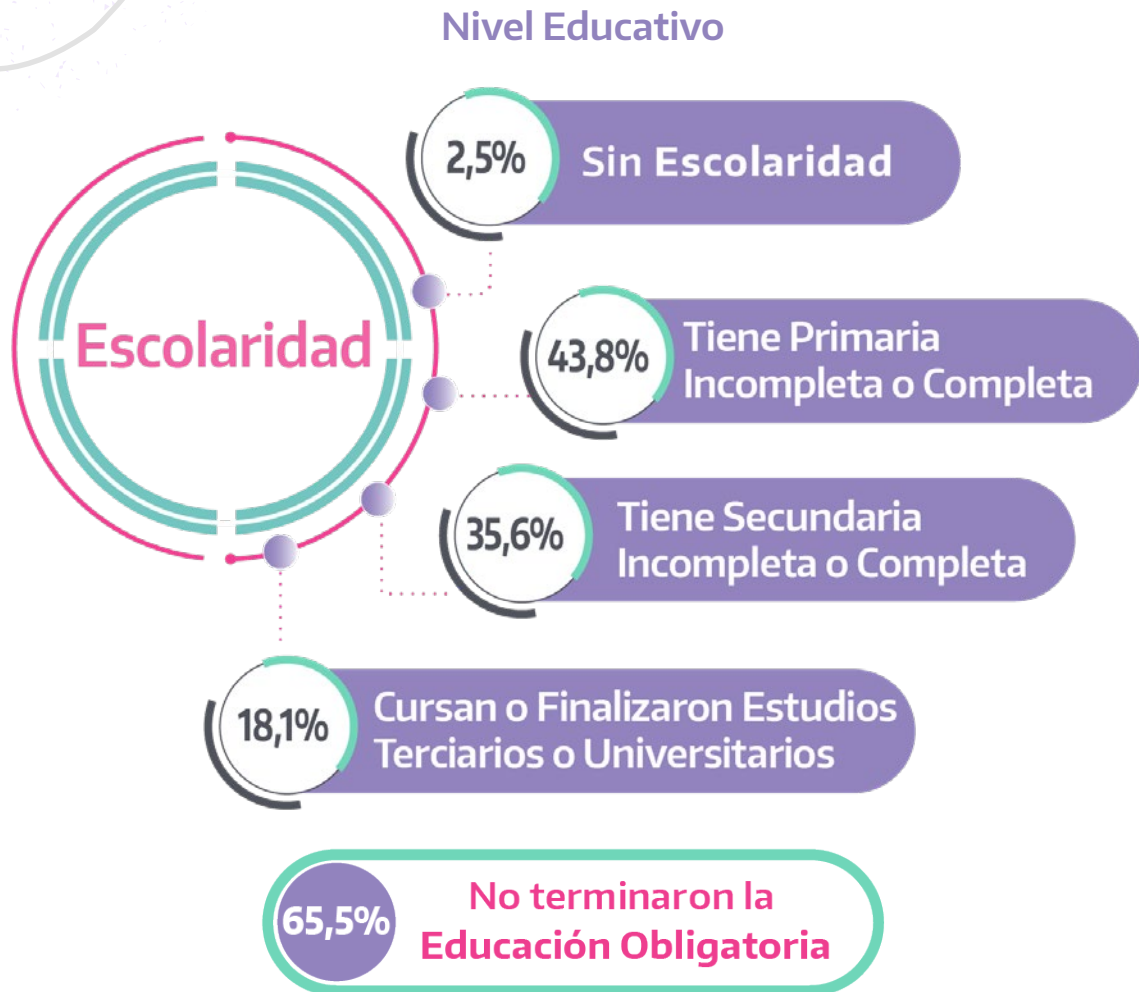

Fuente: INAFCI y MMGyD. Informe Registro ENM 2021-2022.

Podemos ver que hay un alto índice de mujeres que no terminó la educación obligatoria e, incluso, que casi la mitad de las entrevistadas sólo completó la primaria. En contraste, casi un quinto de las entrevistadas continuó con sus estudios luego de terminar la secundaria.

● Gráfico 5. Composición de los grupos convivientes de las entrevistadas.

Grupo Conviviente



Fuente: INAFCl y MMGyD. Informe Registro ENM 2021-2022.

● Gráfico 6. Acceso de las entrevistadas a servicios.

Acceso a Servicios

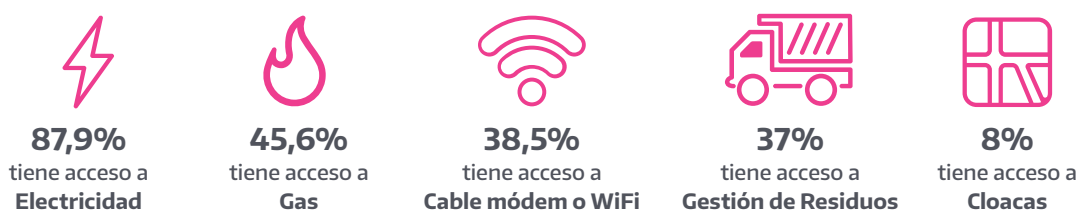

Fuente: INAFCl y MMGyD. Informe Registro ENM 2021-2022.

2. Aporte productivo de las mujeres de la AFCl y del ENM

En este eje, se busca conocer cómo trabajan y qué producen. Se busca analizar su participación en los procesos productivos agrarios y conocer los tiempos y demandas en lo que respecta a trabajos de cuidados. También, se indaga en la organización familiar y comunitaria en estos aspectos.

En esta primera instancia, se preguntó sobre los tipos de producciones que se realizan en las unidades productivas de las entrevistadas, pudiendo realizarse más de una en cada unidad. También se indagó acerca de la participación de las entrevistadas en cada una de esas producciones.

- Gráfico 7. Cantidad de unidades productivas que realizan cada producción y porcentaje de participación de las entrevistadas en cada producción.

Producciones realizadas en las unidades productivas

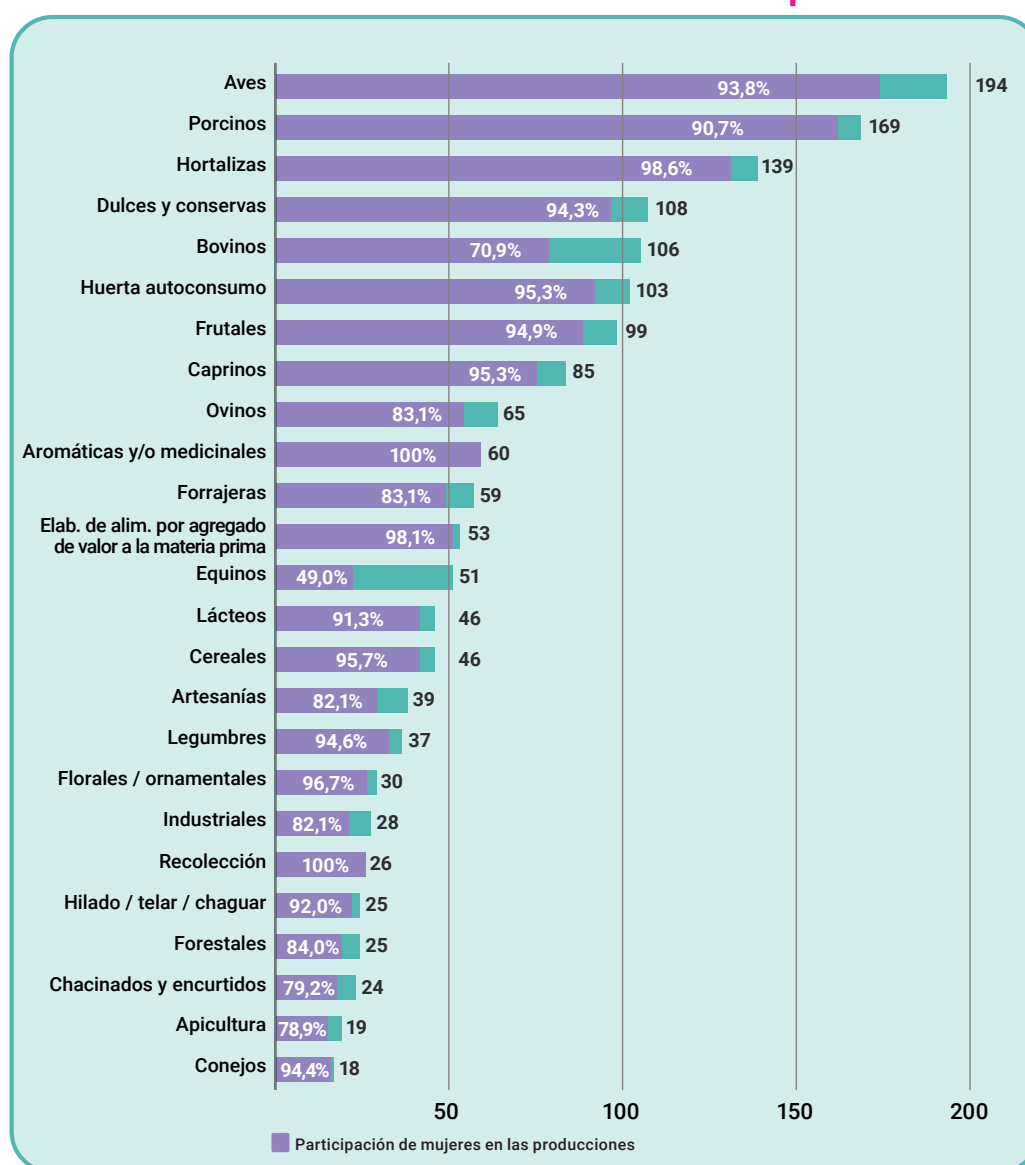

Fuente: INAFCl y MMGyD. Informe Registro ENM 2021-2022.

Los datos expresados en el cuadro demuestran la cantidad y diversidad de producciones que lleva adelante el sector de la AFCl como estrategia económica y como forma de vida, muchas veces habiendo más de una producción en las unidades productivas.

También, resulta interesante observar la alta participación de las mujeres en todas las producciones que se llevan adelante en las unidades productivas. Se observa una mayor participación en la producción de “animales menores” o de granja como aves, cerdos, cabras y ovejas (más de 90% de las entrevistadas), mientras que su participación disminuye en las producciones de animales “mayores” como bovinos y equinos (71% y 49% respectivamente).

En cuanto a la forma en que se comercializa la producción, encontramos un alto porcentaje de mujeres a cargo de la venta directa o en ferias. Entre quienes respondieron esta pregunta, encontramos que

En el 82,3% de los casos la venta directa o feria está a cargo de mujeres

(sean las entrevistadas solas, acompañadas o a cargo de otras mujeres)

Como se observa, la elevada participación de las entrevistadas en la producción y en la comercialización permite destacar la importancia del aporte del trabajo que realizan las mujeres para el desarrollo productivo de las familias y del sector.

3. Uso del tiempo

Al consultar por las tareas realizadas durante todo un día, se observa que la mayor parte de las entrevistadas realizó trabajos de cuidados y en la producción en algún momento, dando cuenta del rol protagónico de las entrevistadas en estos dos tipos de trabajos y tareas. Por otro lado, el promedio de tiempo destinado a las tareas de cuidado fue una hora más alto que el tiempo destinado a la producción. Además, casi el 60% de las entrevistadas realizó tareas en simultáneo, dedicando un promedio de 4 horas y 13 minutos a la ejecución de más de una tarea a la vez.

● Gráfico 8. Porcentaje de entrevistadas que realizaron trabajo de cuidados, en la producción y tareas en simultáneo, y tiempo promedio que lo llevaron a cabo.

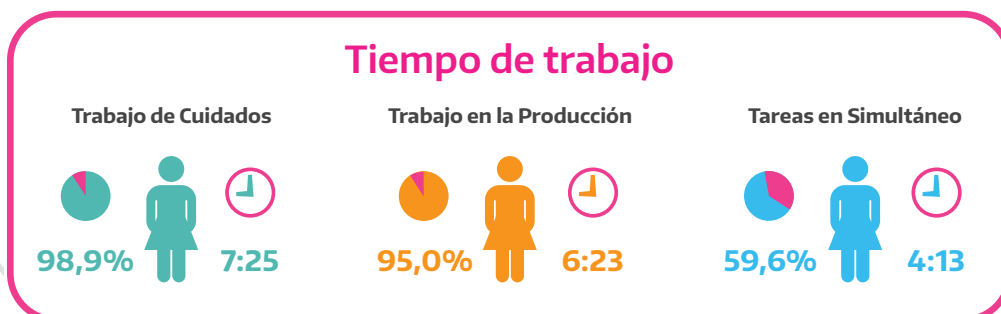

Fuente: INAFCl y MMGyD. Informe Registro ENM 2021-2022.

Trabajo de cuidados

Uno de los aspectos que se decidió relevar sobre la cotidianeidad de las mujeres entrevistadas, es el que tiene que ver con el tiempo dedicado a las tareas domésticas y el trabajo de cuidados que realizan para garantizar, directa e indirectamente, el bienestar de otras personas del grupo conviviente. Este trabajo comprende diferentes actividades que pueden realizarse de manera superpuesta y que, para su análisis, fueron divididas en las siguientes categorías:

- Cuidados directos: refieren a acciones que buscan garantizar y resolver necesidades de otras personas del hogar. Algunos ejemplos son preparar comida para otras personas, asear y cambiar de ropa de otros, etc.
- Cuidados indirectos: refieren a acciones que no responden directamente a necesidades de otras personas, pero que son necesarias para garantizar el bienestar de las personas del hogar o el sostén doméstico. Algunos ejemplos son hacer mandados, producir alimentos para autoconsumo familiar, hacer trámites, lavar ropa, buscar leña o agua, limpieza del hogar, etc.
- Acompañamiento educativo: refiere a tareas específicas vinculadas a la educación de otras personas. Algunos ejemplos son reuniones en la escuela, ayudar con las tareas, etc.

- Gráfico 9. Porcentaje de entrevistadas que realizaron trabajo de cuidado directo, indirecto y acompañamiento educativo, y tiempo promedio que lo llevaron a cabo.

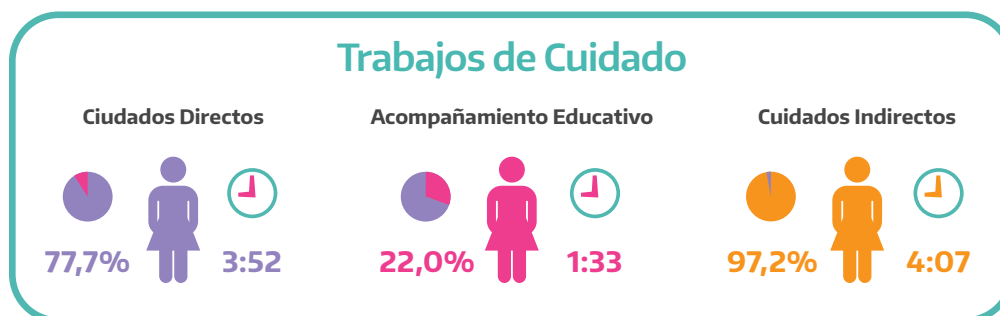

Fuente: INAFCI y MMGyD. Informe Registro ENM 2021-2022.

La mayor parte de las entrevistadas realizaron actividades ligadas al cuidado indirecto y más del 75% llevaron a cabo cuidados directos. Las mujeres que hicieron estas actividades dedicaron aproximadamente 4 horas en promedio a cada una de ellas.

Trabajo en la producción

El trabajo en la producción se organizó en tres categorías:

- Tareas productivas agropecuarias y de la pesca artesanal de producción propia: refiere a todas las tareas que tienen que ver con el trabajo en la producción en el predio y/o quinta, las actividades de pesca, comercialización, transformación o agregado de valor, etc.

- Tareas productivas extraprediales no vinculadas a la propia producción agropecuaria: refiere a las tareas y trabajos ligados al sector que se realizan por fuera de la unidad productiva de la persona y no para la producción propia, así como a trabajos productivos que no tienen que ver con la producción agropecuaria. Algunos ejemplos son labores hechas bajo modalidad de trabajador/a rural; trabajos en el Estado o para el sector privado, etc.
- Tareas productivas cooperativas / asociativas / grupales: refiere a aquellas labores productivas agropecuarias realizadas en la unidad productiva propia o externa, bajo modalidad cooperativa, así como a las asambleas o reuniones de la cooperativa, asociación u organización, etc.

- Gráfico 10. Porcentaje de entrevistadas que realizaron trabajo en la propia producción, trabajo extrapredial no vinculado a la propia producción y tareas cooperativas, y tiempo promedio que lo llevaron a cabo.



Fuente: INAFCI y MMGyD. Informe Registro ENM 2021-2022.

Más del 80% de las entrevistadas realizó tareas productivas agropecuarias y de la pesca artesanal para la producción propia. Quienes las llevaron adelante dedicaron 5 horas y 17 minutos en promedio a dicha actividad. Menos del 30% de quienes respondieron señalan haber realizado tareas productivas extraprediales no vinculadas a la propia producción agropecuaria.

Distribución de la jornada

Resulta interesante analizar cómo las entrevistadas distribuyen las diferentes actividades a lo largo del día. Tomando la actividad que declararon como principal (es decir, sin analizar las tareas que realizan en simultáneo), se observa que cerca de la mitad de las entrevistadas comienza a realizar sus actividades a las 6:30 y recién a las 23:00 más del 70% de ellas se encuentra descansando.

Los cuidados directos muestran tres puntos de mayor realización a lo largo del día que coinciden con el desayuno, el almuerzo y la cena (los picos horarios son 7:00; 12:00 y 21:00).

● Gráfico 11. Cantidad de mujeres que realizan tareas de cuidados directos en cada hora del día.

Cuidados Directos

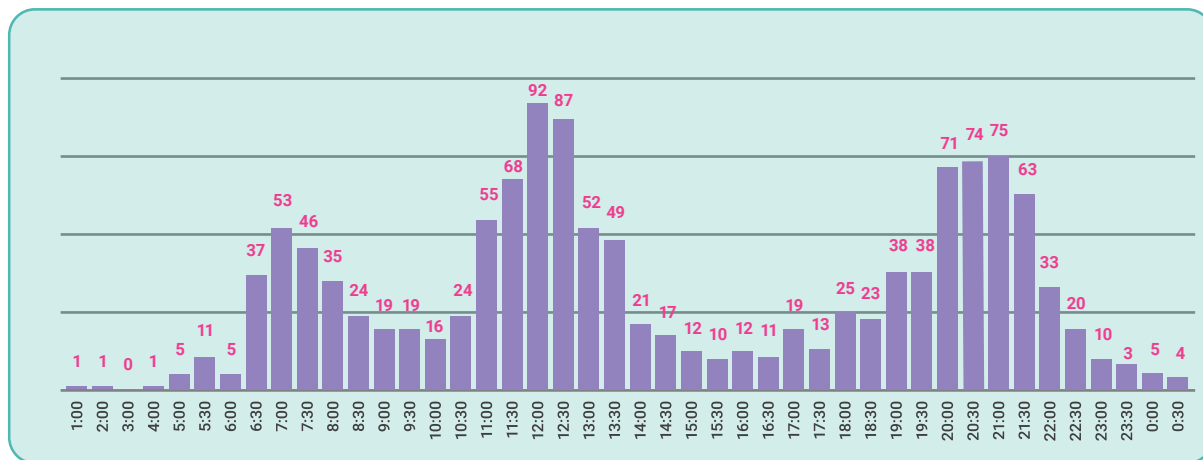

Fuente: INAFCl y MMGyD. Informe Registro ENM 2021-2022.

Por su parte, los cuidados indirectos tuvieron mayor presencia por la mañana y después del almuerzo. Cerca del 20% de las entrevistadas continuaron realizando estas actividades hasta las 21:30.

● Gráfico 12. Cantidad de mujeres que realizan tareas de cuidados indirectos en cada hora del día.

Cuidados Indirectos

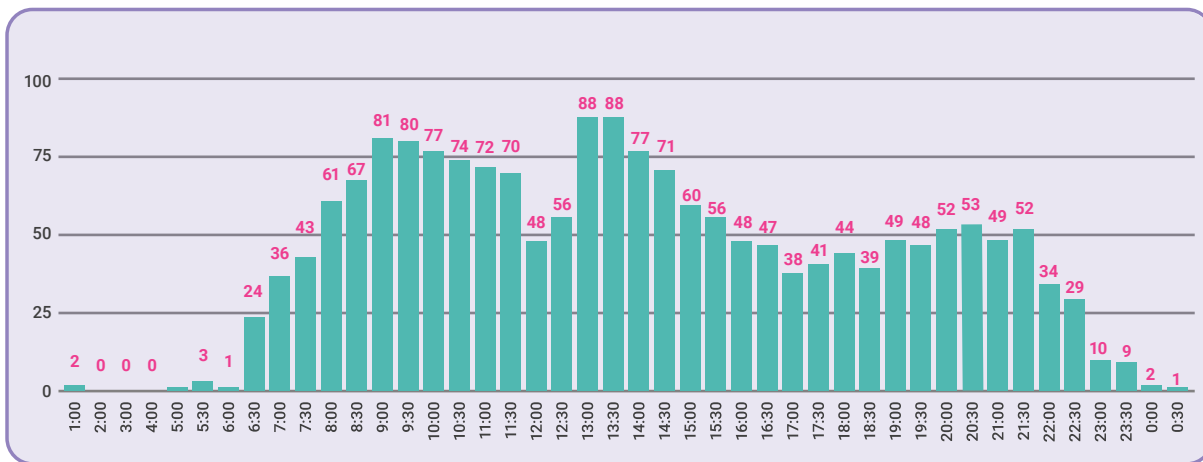

Fuente: INAFCl y MMGyD. Informe Registro ENM 2021-2022.

Las tareas productivas agropecuarias y de la pesca artesanal de producción propia se distribuyen en 2 partes: la mañana (aproximadamente un tercio de las entrevistadas las llevó a cabo entre las 8:00 y las 10:30); y la tarde (más del 40% las realizó entre las 16:00 y las 18:30). De este modo y tomando sólo la actividad principal, puede apreciarse que las tareas vinculadas a la producción propia se alternan con los cuidados directos.

● Gráfico 13. Cantidad de mujeres que realizan tareas de cuidados directos y cantidad de mujeres que realizan tareas productivas agropecuarias y de la pesca artesanal de producción propia, en cada hora del día.

Cuidados directos, y tareas agropecuarias y de la pesca artesanal de producción propia

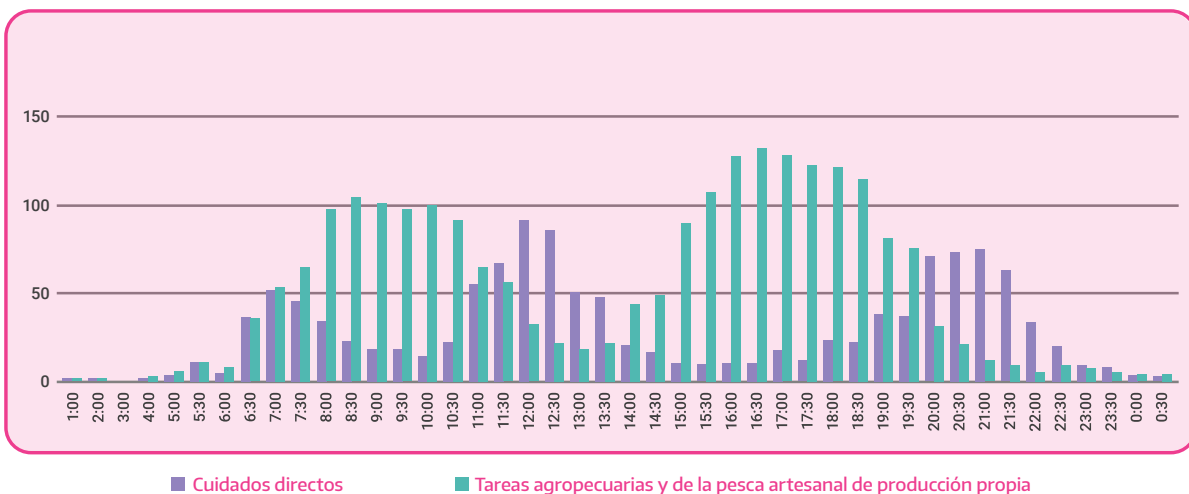

Fuente: INAFCI y MMGyD. Informe Registro ENM 2021-2022.

Las actividades recreativas o vinculadas al ocio, tuvieron presencia casi exclusivamente sobre el final del día: estas fueron las actividades principales del 10% de las entrevistadas a las 18:30 y su cantidad fue creciendo hasta las 22:30, cuando cerca de un cuarto de ellas se encontró haciendo estas actividades.

● Gráfico 14. Cantidad de mujeres que realizan actividades recreativas y de ocio en cada hora del día.

Ocio / Actividades recreativas

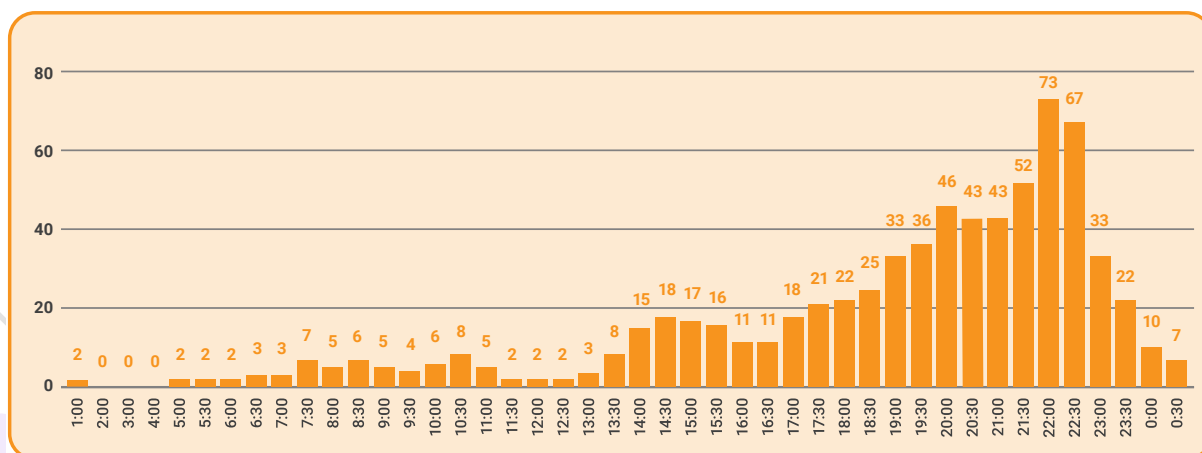

Fuente: INAFCI y MMGyD. Informe Registro ENM 2021-2022.

Tiempo social

El "tiempo social" muestra la cantidad de horas promedio por día que la población total dedica a determinada actividad. Para su cálculo, se suman todas las horas que todas las personas dedicaron a cada actividad y se dividen por la población total. A continuación, se muestra la distribución de una jornada promedio (no se incluyen las actividades realizadas en simultáneo).

- Gráfico15. Distribución porcentual del tiempo social: horas que la población total entrevistada dedica a determinada actividad.

Distribución del Tiempo Social

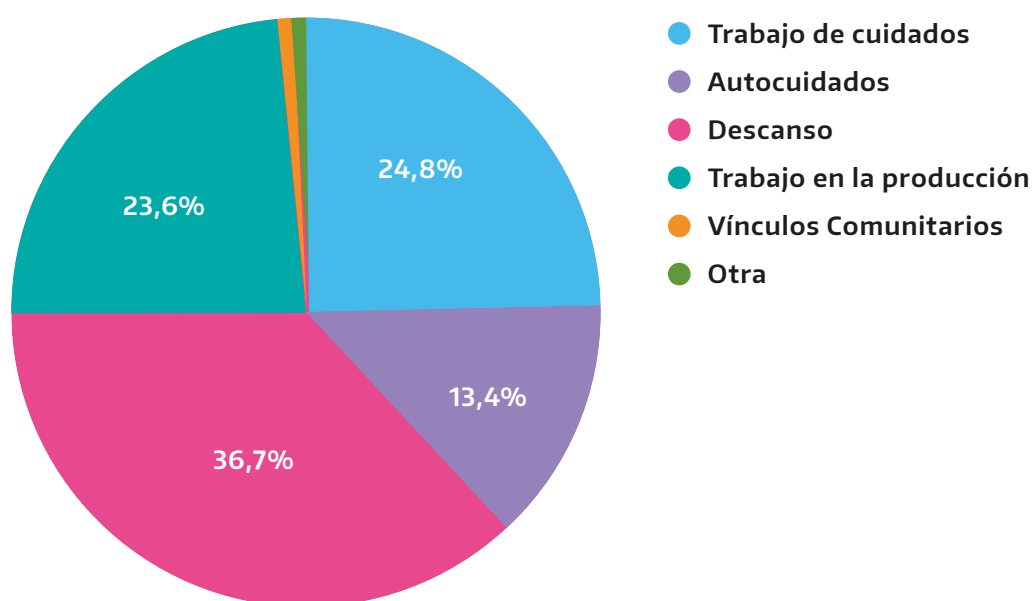

Fuente: INAFCI y MMGyD. Informe Registro ENM 2021-2022.

Casi la mitad del tiempo social es dedicado a trabajos de cuidados y trabajos en la producción, los primeros tienen una participación levemente superior. El tiempo social promedio, medido en horas, es similar para ambas categorías (cerca a las 6 horas, con una diferencia superior a los 10 minutos para las actividades de cuidados).

- Gráfico 16. Tiempo social promedio. Cantidad de horas promedio por día que la población total entrevistada dedica a determinada actividad

Tiempo Social Promedio



Fuente: INAFCI y MMGyD. Informe Registro ENM 2021-2022.

4. Oportunidades de innovación tecnológica

Esta dimensión aborda el modo en que las entrevistadas se vinculan con las tecnologías: si las tienen, si las usan y qué tipo de tecnologías son.

- Gráfico 17. Tenencia y uso de tecnologías de movilidad y transporte.

Tecnologías de Movilidad y Transporte

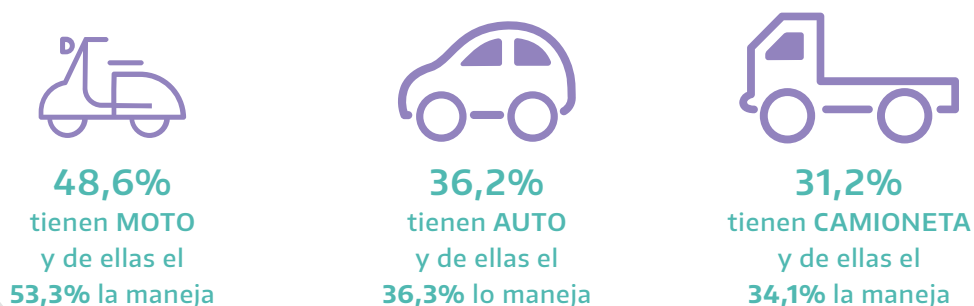

Fuente: INAFCI y MMGyD. Informe Registro ENM 2021-2022.

● Gráfico 18. Tenencia y uso de tecnologías para la producción.

Tecnologías para la producción

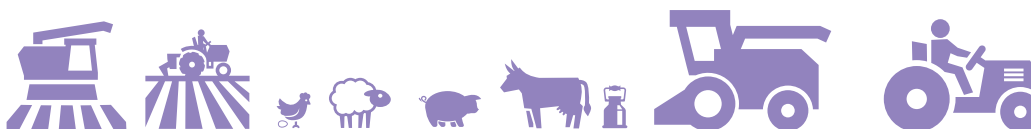
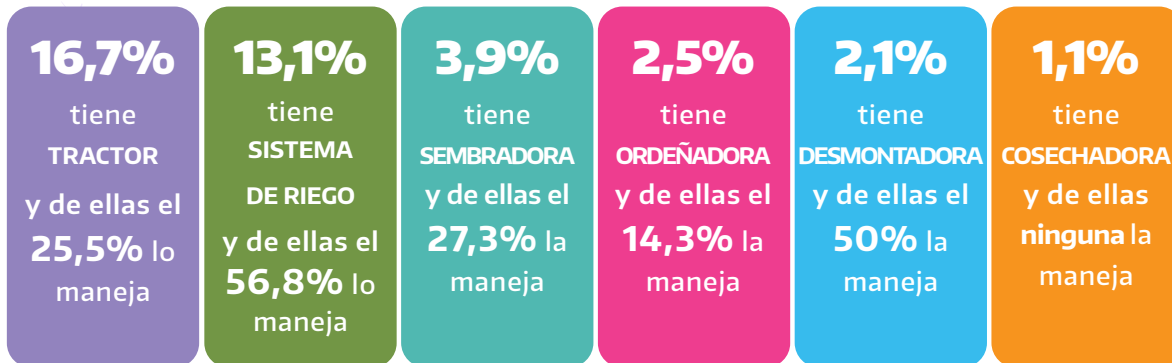

Fuente: INAFCl y MMGyD. Informe Registro ENM 2021-2022.

Cabe destacar que la titularidad de las mujeres sobre la propiedad del tractor alcanza el **15,2%** mientras que, en contraste, sobre la moto es del **53,1%**

● Gráfico 19. Porcentaje de mujeres y varones que tienen la titularidad de tractores y motos.

Titularidad sobre las tecnologías

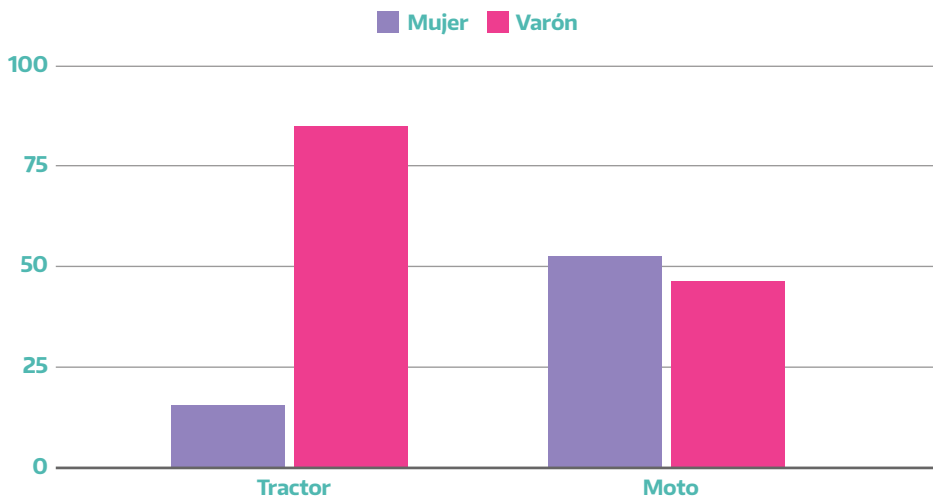

Fuente: INAFCl y MMGyD. Informe Registro ENM 2021-2022.

- Gráfico 20. Tecnologías vinculadas a la generación de energías.

Tecnologías vinculadas a la Generación de Energías

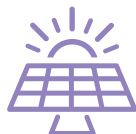

15,6%
utiliza **PANELES SOLARES**



Menos del **2%** utiliza
ENERGÍA EÓLICA o BIODIGESTOR

Fuente: INAFCl y MMGyD. Informe Registro ENM 2021-2022.

Otras Tecnologías Mencionadas

En algunos casos, las entrevistadas mencionaron otras tecnologías que no estaban contempladas en las que se detallan más arriba. La mayor parte de las tecnologías que se dijeron, son utilizadas para la producción agropecuaria, pesquera, forestal o de agregado de valor. Algunos ejemplos son motosierra, mochila pulverizadora, motocultivador, desmalezadora, enfardadora, picadora de de forrajes, rastra de discos, arado, anafe, herramientas para curtiembre, herramientas para hacer dulces y quesos, freezer, entre otras.

5. Toma de decisiones y autonomía de las mujeres de la Agricultura Familiar, Campesina e Indígena, destinatarias del Plan Integral En Nuestras Manos

En este eje, se indaga sobre la toma de decisiones y el desarrollo de autonomía de las entrevistadas. Se analiza información sobre los ámbitos en que ellas participan de la toma de decisiones, los roles en el ámbito productivo y doméstico, el acceso que tienen a recursos e ingresos, entre otros elementos clave. Además, se estudia el tiempo que hace que trabajan en sus unidades productivas, la forma de tenencia de las mismas y otros elementos importantes para comprender los recursos de los que disponen.

Toma de decisiones

Al respecto de la participación de las entrevistadas en las decisiones en los ámbitos productivos y domésticos, la información relevada muestra lo siguiente:

- Gráfico 21. Porcentajes de mujeres que participan en la toma de decisiones en cada ámbito.

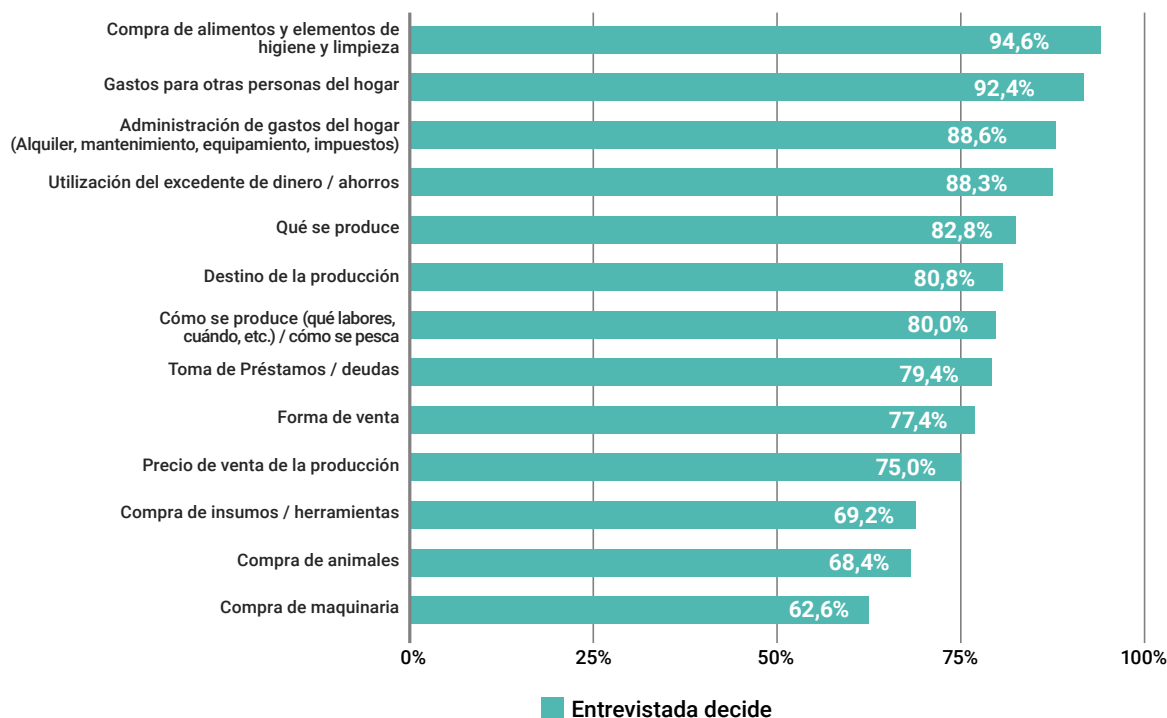

Fuente: INAFCl y MMGyD. Informe Registro ENM 2021-2022.

Se destaca que son parte de la toma de decisiones de los ítems que se indagaron, aunque la mayor participación se registra en el ámbito doméstico y el trabajo de cuidado, donde además las tareas se comparten con menos personas. En la toma de decisiones en torno al ámbito productivo y, más específicamente, sobre tecnología para la producción, las mujeres tienen menor participación y aumenta la de otras personas. Las demás áreas de decisión que tienen una participación intermedia de las entrevistadas corresponden al ámbito productivo.

Unidad productiva

Se consultó a las entrevistadas si comparten la unidad productiva con el ámbito doméstico, así como su situación en cuanto al acceso y tenencia de la tierra y/o embarcaciones:

● Gráfico 22. Unidad productiva y ámbito doméstico.

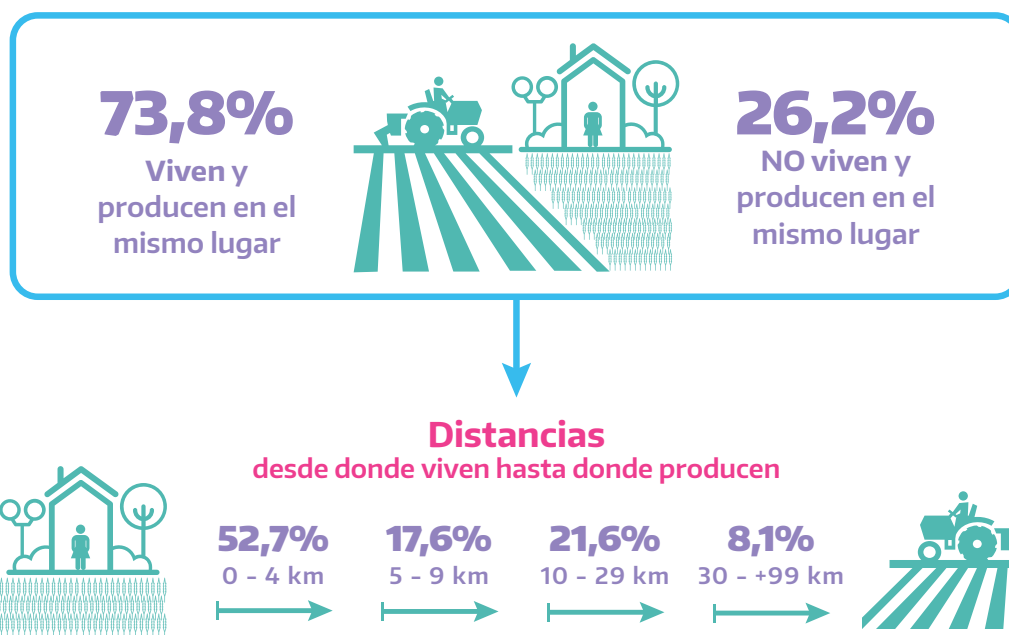

Fuente: INAFCI y MMGyD. Informe Registro ENM 2021-2022.

La mayoría de las entrevistadas viven y trabajan en el mismo predio, lo que resulta clave para pensar las jornadas de trabajo y la superposición y sobrecarga de tareas en la producción y de cuidados.

El **18%** de las entrevistadas dijo que la unidad productiva donde trabajan se encuentra en un **Proceso de Judicialización o Proceso Administrativo**

● Gráfico 23. Tipo de acceso y tenencia de la tierra.

Tipo de acceso y tenencia de la tierra

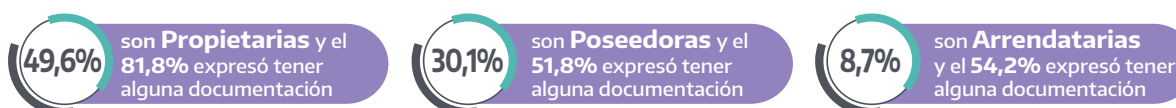

Fuente: INAFCI y MMGyD. Informe Registro ENM 2021-2022.

Es necesario aclarar que para las categorías de propietarias y de poseedoras² se encontró una gran proporción de casos en que la documentación que expresan tener es el boleto de compraventa y/o certificado de domicilio. Esto aumenta la situación de vulnerabilidad de las entrevistadas, ya que visto desde lo legal, la documentación no es suficiente para acreditar la propiedad de la tierra.

2 | Esto implica no tener escritura sobre la tierra que ocupa pero comportarse como propietaria de la misma.

El **63,8%** de las unidades productivas posee alguna **documentación** acerca de la tenencia de la tierra

● Gráfico 24. Porcentaje de mujeres y varones a nombre de los/as cuales está la documentación sobre la tierra.

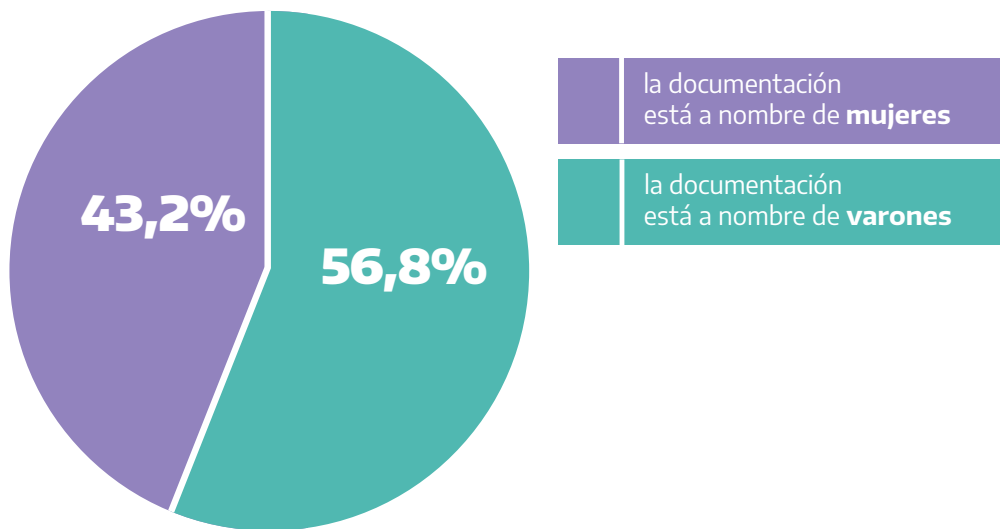

Fuente: INAFCI y MMGyD. Informe Registro ENM 2021-2022.

Pescadoras*

Menos de la mitad de las entrevistadas **son propietarias** de sus embarcaciones, que están mayormente **a nombre de varones**.

Más de la mitad de las entrevistadas **no posee permiso de pesca**.

* Se entrevistaron 10 mujeres de las 47 destinatarias del ENM que tienen por actividad principal la pesca.

● Gráfico 25. Distribución porcentual de fuentes principales de ingresos para los grupos familiares.

Ingresos

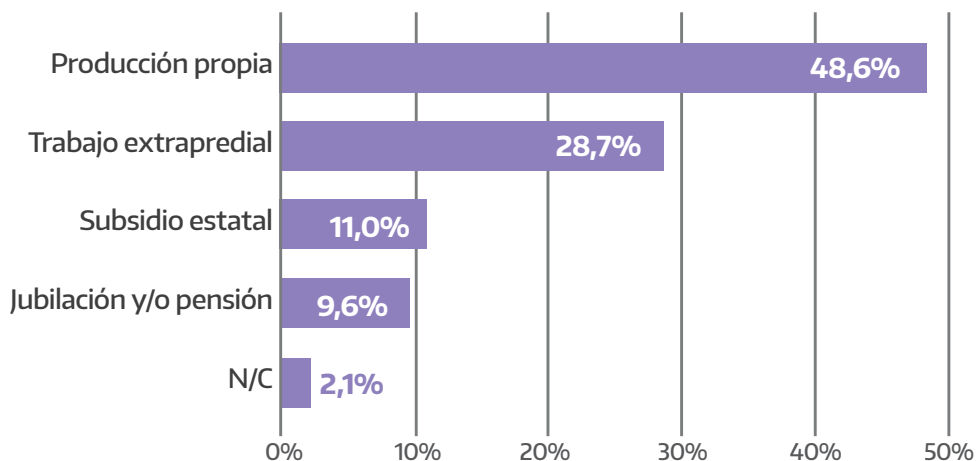

Fuente: INAFCI y MMGyD. Informe Registro ENM 2021-2022.

Como se observa en el gráfico, casi la mitad de las mujeres manifiestan que los ingresos familiares provienen de la producción propia. Otro dato relevante es el hecho de que, si bien un 68,8% de las entrevistadas son titulares de programas como el Potenciar trabajo, la Asignación Universal por Hijo/a y el Salario Social Complementario, solo el 11% indica que éstos representan su ingreso principal.

● Gráfico 26. Gestión de la economía del grupo familiar.



Fuente: INAFCI y MMGyD. Informe Registro ENM 2021-2022.

● Gráfico 27. Autonomía y acceso a ingresos.



Más del **90%** de las entrevistadas **reciben o acceden** al dinero de la **fuentes principal de ingreso**



80,8% de las entrevistadas utiliza **cajero automático**



7,5% de las entrevistadas dijeron **no recibir ni tener acceso al dinero** de la fuente principal de ingresos

Fuente: INAFCI y MMGyD. Informe Registro ENM 2021-2022.

6. Cuidados ambientales

La evidencia de la crisis ambiental y climática actual posicionó a los cuidados ambientales en la agenda pública. Como los cuidados son tareas históricamente feminizadas, en este eje se busca relevar los aportes que las entrevistadas realizan en este tipo de tareas. También se indaga en la utilización de agroquímicos, la elección o no por la producción agroecológica, la percepción que tienen de los cambios en el clima y cómo estos cambios incidieron en su trabajo cotidiano.

Cambios Percibidos

El **92,6%** de las entrevistadas **indicó que percibieron cambios en el clima en los últimos años.**

Las **sequías** y las **olas de calor** son los fenómenos más mencionados. Otros cambios percibidos fueron lluvias torrenciales, inundaciones, cambios en los periodos estacionales y de floración, disminución del caudal de agua, incendios, vientos extremos, cambios en la temperatura (aumento, reducción y variaciones), mayor presencia de tormentas y granizo, olores químicos, muerte de vegetación, entre otros.

El 65,3% de las entrevistadas que percibieron cambios en el clima **modificaron sus actividades o hábitos productivos.**

Entre las modificaciones que han realizado, casi la mitad de las entrevistadas refirió haber realizado nuevas inversiones en insumos e infraestructura para sostener la producción; así como la reducción o abandono de la producción y/o reemplazo por especies mejor adaptadas al agua disponible. Además, pusieron en práctica otras estrategias de adaptación en los horarios de trabajo, la modificación en el riego y el cambio en las fechas de siembra y cosecha.

● Gráfico 28. Utilización y aplicación de agroquímicos.

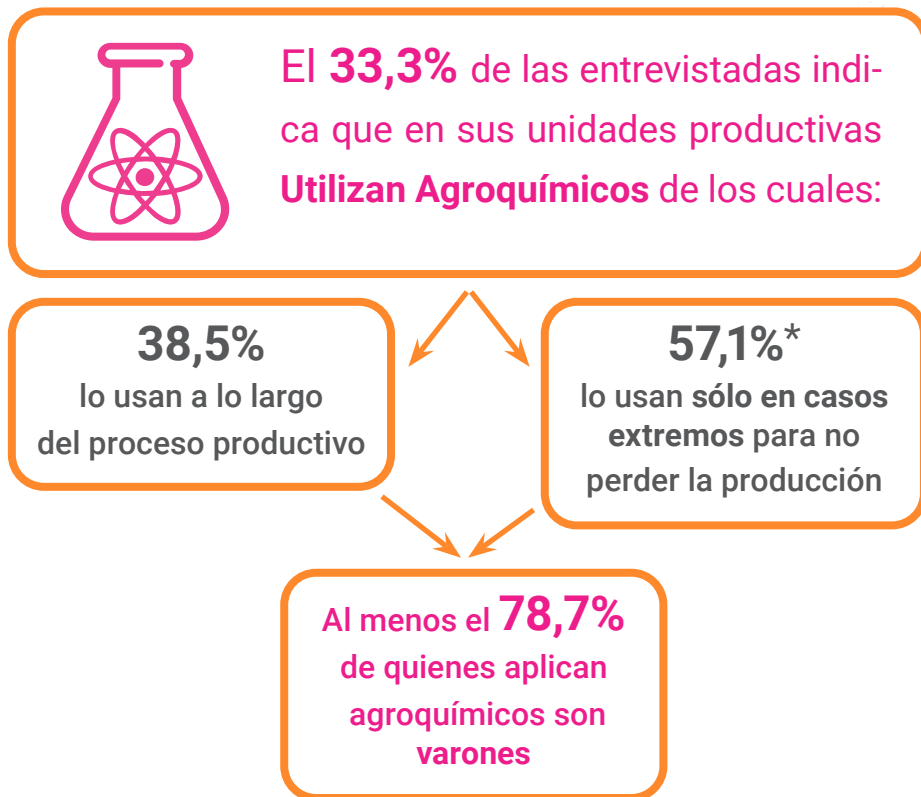

Fuente: INAFCI y MMGyD. Informe Registro ENM 2021-2022.

● Gráfico 29. Producción agroecológica.

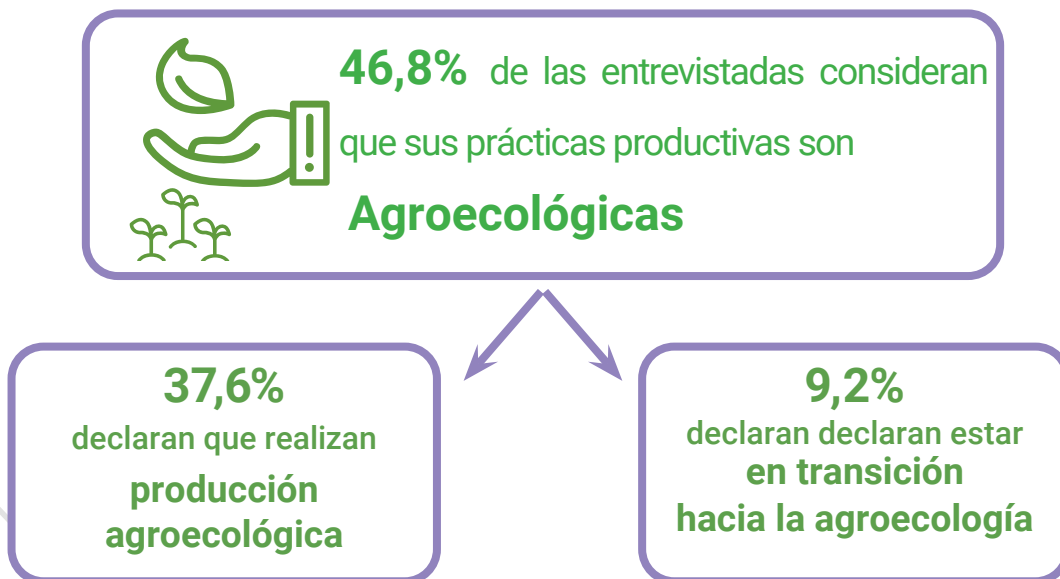

Fuente: INAFCI y MMGyD. Informe Registro ENM 2021-2022.

* El 4,4% respondió no saber o no querer contestar en qué momento utilizan los agroquímicos

En este punto, es necesario tener en cuenta que uno de los criterios de priorización para la selección de proyectos del ENM fue que realizaran o promovieran procesos productivos agroecológicos.

Finalmente, un **70% de las entrevistadas expresan realizar selección de semillas**, priorizando algunas características específicas para ello. Más de la mitad busca que las plantas estén adaptadas al ambiente. Otras características que se seleccionan son el rendimiento, facilidad de reproducción, resistencia, sabor, facilidad para cocinar, entre otras.

En cuanto a la selección de animales, un 77% de las entrevistadas expresó hacerlo. En este caso, más de la mitad los selecciona observando la facilidad de reproducción y la adaptación al ambiente, disminuyendo el número de mujeres que buscan otras características como rendimiento, resistencia, sabor, facilidad de cocinar, entre otras.

7. Percepciones de género

En este eje, se resume el acercamiento o involucramiento que tienen las mujeres de la AFCI con el colectivo de lesbianas, gays, bisexuales, travestis, trans, intersex, no binaries (LGBTI+), el nivel de acuerdo respecto a la forma en que se distribuye el trabajo de cuidado y las tareas riesgosas o pesadas, y sobre los cambios que les gustaría ver en caso de que así lo quisieran.

Si bien las opiniones no son homogéneas, se puede ver que el acuerdo en que los varones realicen tareas vinculadas a la fuerza o riesgo es mayor al que se expresa con la asignación de las tareas de cuidado y domésticas a las mujeres.

División Sexual del Trabajo

Tareas Socialmente Asignadas a las Mujeres

El 53,2% de las entrevistadas está parcial o totalmente en desacuerdo con que *"Es mejor que las mujeres se encarguen de la crianza de niños y niñas, cuidado de ancianos, ancianas, las labores de la casa y mandados"*. Han justificado sus respuestas y destacamos los siguientes fragmentos en desacuerdo y en acuerdo:



- "Me estoy explotando a mi misma cuando hago yo todo y no alcanza el tiempo. Que sea compartido, no sólo las mujeres"

- "Si la mujer se dedica 100% a esto no podría hacer otra cosa. Si yo me dedicara 100% a mis niñas no podría hacer dulces, no podría ayudar en el merendero, no podría trabajar en la organización, no podría ir a ningún lado porque debería dedicarme a la casa, a mandarlas a la escuela y



- "Porque me parece una labor femenina. Es esencial en ellas ser madres"

- "El marido cuando los cuida hay accidentes, no les tienen paciencia, una madre cuida a sus hijos. Ellos los dejan y se meten adentro"

- "Porque la mujer es mujer, una es madre y tiene el instinto maternal. ¿Quién va a cuidar mejor que una mujer? La crianza tiene que ser



listo. Eso implicaría aburrimiento total y la autoestima la tendría por el piso”

- “Porque todos pueden hacer las mismas tareas . Las mujeres hacemos las mismas cosas así que los varones pueden realizar igual que nosotras las demás tareas.”



compartida. Ayudar al padre. La mayor parte la tiene que hacer la mujer, es más seguro. Pero los padres tienen que ayudar”

Tareas Socialmente Asignadas a los Varones

Sobre las tareas históricamente asignadas a varones, el 63% de las entrevistadas está parcial o totalmente de acuerdo con que “Es mejor que los hombres se encarguen de las tareas más riesgosas y pesadas para la producción”. Entre quienes están en parcial o total desacuerdo, se menciona que las mujeres han desarrollado capacidades para hacer las mismas actividades o que frecuentemente las hacen.



- “El hombre tiene mucha más fuerza, Es necesario tener un hombre”
- “Porque físicamente son más fuertes y si se lesionan las mujeres pueden reemplazarlos pero no ocurre a la inversa”
- “Es importante que estén, sobre todo en el fuego, que en la elaboración es la parte más pesada”



- “No debe ser una tarea exclusiva de los hombres. Más allá del género, las actividades van de la mano de las capacidades y limitaciones de cada uno”
- “Hay muchas cuestiones que quizá como mujeres no hacemos porque los hombres no nos permiten que aprendamos a hacer. No sé, yo aprendí a hacer un montón de cosas que es tarea de hombre y no es así”
- “Hay diferencias en la constitución física, sin embargo las mujeres podemos adquirir estas habilidades”

Al consultar por la población LGBTI+, más del 80% de las entrevistadas menciona que tiene conocimiento o ha escuchado hablar de la misma. Entre quienes tienen conocimiento, algunas dicen que tienen un familiar, amigxs o amigxs de familiares, por lo que el contacto es directo; mientras que la mayoría expresan conocerlxs a través de otros medios, como la televisión, las redes, las calles, la escuela o por capacitación docente o de enfermería.

Colectivo LGBTI+

El **67,4%** de las entrevistadas dicen **no saber sobre la situación del colectivo en el ámbito rural.**

Les preguntamos cómo es la situación en el ámbito rural y destacamos las siguientes expresiones entre las que sí saben:

- "Debe ser muy difícil. El campo es un mundo muy machista"
- "Tenía una amiga que la padeció mucho hasta que se metió en una organización que la ayudó mucho y cambió su autoestima mucho, mucho. Conoció mucho sobre sus derechos. [...] Se burlaban mucho de cómo se vestía. [...] y había veces que nos llevábamos mal con la gente porque se burlaban de ella"
- "Hay respeto hoy en día hacia la forma de ser de cada uno. Al principio costó asumir por parte de la comunidad a unos chicos gay y a la niña trans. Tuvieron que ser fuertes para afrontar el rechazo. Pero con el tiempo se organizaron charlas comunitarias sobre género para hablar sobre esto, y se está asumiendo y aceptando mejor"

Cierre

Para concluir, creemos importante reforzar la importancia de este primer acercamiento a la realidad de una parte de las mujeres de la AFCI. Como se ve a lo largo del informe, los datos muestran una caracterización de las condiciones económicas y patrimoniales de las mismas, marcando la importancia y urgencia de un Estado presente, que trabaje sobre la autonomía e independencia económica asumiendo una perspectiva de género y diversidad.

Una deuda con los derechos de las mujeres de la AFCI

Queda aún un largo camino para recorrer en términos de garantía de derechos universales para las mujeres de la AFCI. En este aspecto, la organización cooperativa, colectiva y/o comunitaria tiene un papel relevante porque facilita la concreción de proyectos en vínculo con programas estatales.

Por esto, es posible pensar que las entrevistadas tienen algunas condiciones de vida diferentes respecto de otras que no son parte de grupos organizados como los del Plan Integral ENM y que, por lo tanto, no fueron relevadas por este informe. Teniendo esto en cuenta, y pensando en la importancia que tiene para el desarrollo de su autonomía y participación política el vínculo con otras mujeres, así como el habitar espacios colectivos, el programa ENM selecciona y prioriza proyectos asociativos para promoverlos.

Mujeres protagonistas de la producción, pero con su autonomía vulnerada

Como demuestran diferentes estudios, así como refleja el Registro que se presenta, las mujeres tienen un rol central en el sector de la AFCL, garantizando la producción y el abastecimiento de alimentos para la sociedad. Esto se expresa en su alta participación en todas las actividades productivas y de comercialización, así como en el hecho de que casi la mitad de las entrevistadas refieren que los ingresos centrales provienen de su propia producción. Esto contrasta con el bajo acceso a tecnologías en el sector y la proporción aún menor de mujeres que las poseen y usan, incidiendo en el desarrollo productivo de las familias.

Además, muchas de las entrevistadas no tienen acceso formal y seguro a las tierras en las que producen, por lo que dependen del mercado inmobiliario de alquileres o tienen tenencias precarias con riesgo de judicializaciones o desalojos. Esto impide a las entrevistadas tener estabilidad sobre su situación habitacional y productiva, así como proyectar mejoras e innovaciones en las unidades productivas, siendo éste un elemento central para el desarrollo económico y productivo del sector. Por otro lado, resulta interesante destacar que en los casos en que existe documentación, ésta se encuentra mayormente a nombre de varones, mostrando otro aspecto más sobre la falta de autonomía de las mujeres del sector.

Patriarcado en la ruralidad: la división sexual del trabajo en la agricultura familiar, campesina e indígena

Las desigualdades de género se expresan de diversas formas en la AFCL, por ejemplo en el modo en que se asignan roles y tareas diferentes a las personas según su género. Aunque las entrevistadas participan de la toma de decisiones, se observa que las vinculadas a cuidados y tareas domésticas recaen fundamentalmente en ellas y son menos compartidas con otras personas. Al mismo tiempo, se ve que alternan las tareas de cuidados con las tareas en la producción, algo que es posible porque en muchos casos las mujeres viven y producen en el mismo predio. Además, la mayor parte de las entrevistadas forma parte de grupos convivientes en los que hay niños, adultos mayores o personas con discapacidad que requieren apoyos, lo que implica una mayor sobrecarga de tareas de cuidados.

Como contracara, se encontró una fuerte masculinización de las tareas de mayor riesgo para la salud, como la aplicación de agroquímicos y las que requieren mayor uso de fuerza o desgaste físico. Esto último se expresa en el alto nivel de acuerdo existente entre las entrevistadas respecto a que sean los varones quienes realicen estas tareas.

Se puede ver que las mujeres de la AFCL ocupan roles centrales dentro de la producción, al mismo tiempo que asumen como propias las tareas de cuidados y domésticas, lo que se pone de manifiesto en que el tiempo promedio asignado tanto al trabajo de cuidado como al trabajo en la producción, es alto en ambos casos y con valores similares. Sin embargo, la participación en las decisiones sobre compra de maquinaria, animales e insumos es mucho menor en comparación con las decisiones que toman en relación a las tareas de cuidado. Esto, sumado al limitado acceso a la propiedad y uso de tecnologías para la producción que tienen las mujeres, nos indica una brecha de géneros sobre la cual trabajar.

Las mujeres de la AFCL como cuidadoras ambientales y sujetas de cambio

El cambio climático y los eventos extremos son cada vez más frecuentes en el contexto actual de crisis ambiental. Esto se expresa en que casi la totalidad de las entrevistadas notaron estas transformaciones y más de la mitad mencionaron haber desarrollado acciones de adaptación.

Esto da cuenta de la centralidad de las mujeres de la AFCL como sujetas de cambio frente a la crisis ambiental, al mismo tiempo que se acentúa su situación de vulnerabilidad debido a la desigualdad de género y la feminización de la pobreza.

En este sentido, es importante destacar que casi la mitad de las entrevistadas tienen prácticas productivas agroecológicas o están en transición hacia la agroecología. Además, la mayor parte de las mujeres afirman seleccionar semillas y animales según diferentes características como la adaptación al ambiente y al clima local, mostrando la importancia de su rol en el cuidado de la biodiversidad y la genética. Reconocer estas experiencias, ponderando sus aprendizajes y las tareas que realizan se torna un imperativo para la política pública en la materia.

Nosotras movemos el mundo: Mujeres de la Agricultura Familiar Campesina e Indígena potenciadas por un Estado presente

Las demandas y necesidades de las mujeres de la agricultura familiar campesina indígena son múltiples, diversas y complejas. Este Registro resulta un aporte fundamental y representa un primer paso en la búsqueda por comprender y transformar la realidad de las mujeres de la AFCL en una escala federal. Desde el Estado, es imprescindible aprender de las experiencias de estas mujeres que cotidianamente mueven el mundo, entendiendo el importante rol que ocupan en la producción agropecuaria y pesquera, pero también como sujetas de cambio ante la crisis ambiental desde una perspectiva feminista.

Para recuperar la opinión y valoración de las entrevistadas, se les consultó qué cosas les gustaría que cambien. La mayoría de las entrevistadas manifestó el deseo de igualdad respecto de las condiciones materiales, tareas cotidianas, de oportunidades, participación y en materia de capacitaciones. Reiteraron que hay machismo, que quisieran que haya menos violencia y más respeto por el criterio y las actividades que hacen, y que se capacite sobre cuestiones de género. Además, mencionaron que les gustaría tener más participación en la toma de decisiones importantes respecto de la producción. Plantearon el deseo de vivir con mayor libertad y tener más tiempo para ellas, ya que no hay descanso cuando las tareas están dentro y fuera de la casa. En varias oportunidades, se refirieron a las tácticas de evasión de algunos varones sobre las responsabilidades domésticas, de enseñanza y de cuidados. Teniendo como pilar fundamental el compromiso con las mujeres de la agricultura familiar campesina indígena, se asume desde el Estado el desafío de fortalecer la perspectiva de géneros y diversidad en todas las políticas públicas, resaltando el Plan Integral En Nuestras Manos en particular.

La implementación de políticas públicas feministas interseccionales e interculturales es indispensable para visibilizar y disminuir las desigualdades de género que existen en el ámbito rural. Las brechas de género podrán ser reducidas sólo como parte del vínculo virtuoso entre Estado y el fortalecimiento de las organizaciones campesinas, indígenas, de mujeres y diversidades que habitan nuestro país.



En Nuestras Manos

Plan Integral para las Mujeres de la Agricultura Familiar,
Campesina e Indígena y de la Pesca Artesanal



Instituto Nacional de la Agricultura
Familiar, Campesina e Indígena



Ministerio de las Mujeres,
Géneros y Diversidad
Argentina



Jefatura de
Gabinete de Ministros
Argentina

